Elinvoimakeskus

Päätös
10.4.2026
Asiatunnus ITA/2072/2026

Taina Ahosola
Oriveden kalatalousalue
Rekkatie 11 A 1
80100 Joensuu

Hakemuksenne 12.2.2026

Kalastuslain (379/2015) 53 §:n mukainen kaikenlaisen kalastuksen kielto eräillä kuhan kutupaikoilla vuosittain 30.4.-30.6. välisenä aikana (Liperi, Kitee ja Rääkkylä)

Hakemus

Oriveden kalatalousalue on hakenut 12.2.2026 kalastuslain (379/2015) 53 §:n mukaista kaikenlaisen kalastuksen, myös yleiskalastusoikeuksien (onkiminen, pilkkiminen sekä ikään tai kalastonhoitomaksuun perustuva viehekalastus), kieltoa eräille kuhan keskeisille kutualueille Pyhäselällä, Jänisselällä, Orivedellä ja Heposelällä. Kalastuskielto olisi voimassa vuosittain 30.4.-30.6. välisenä aikana hakemuksen karttaliitteessä esitetyillä alueilla. Kieltoalueet sijaitsevat Kaatamon, Hypönniemen, Heinoniemen ja Pötsönlahden osakaskuntien vesialueilla. Kalastuskieltoa haetaan ajalle 1.4.2026-31.12.2035.

Hakemuksen perusteluina esitetään mm. seuraavaa: *”Oriveden kalatalousalueella on useat osakaskunnat olleet huolissaan kuhakannan tilasta, ja osakaskunnat ovat omissa kokouksissaan tehneet päätöksiä, joissa kalastus on kielletty 30.4.-30.6. välisenä aikana karttaliitteillä olevilla alueilla kuhan kuturauhan turvaamiseksi. Kalatalousalue on seurannut keskusteluja kuhan kutuaikaisesta pyynnistä ja on huolissaan tilanteesta, koska kalastajilta on tullut jo useamman vuoden ajan tietoa kuhakannan heikkenemisestä. Oriveden kalatalousalueen käyttö- ja hoitosuunnitelman tavoitetilan (osatavoite 1) mukaan kalastukselle keskeisten lajien, kuten kuhan kannat, jotka perustuvat turvattuun luonnonvaraiseen lisääntymiseen, pysyvät elinvoimaisina. Kalatalousalueen yleiskokouksissa on tuotu esille huoli, onko kuhakantojen kalastus kestävällä tasolla ja näin ollen kalatalousalue on suositellut osakaskuntia määrittelemään rauhoitusalueita kuhan kutualueille. Kalatalousalue hakee näille alueille kootusti elinvoimakeskukselta kaikenlaisen kalastuksen kieltoa (myös yleiskalastusoikeudet).”*

Välitoimenpiteet, tiedoksianto ja vaikutusmahdollisuuksien varaaminen

Itä-Suomen elinvoimakeskus ei pyytänyt erikseen lausuntoja kalastuskieltoaluiden vesialueiden omistajilta, koska ko. osakaskunnat olivat omissa kokouksissaan jo aiemmin tehneet näitä rajoitusalueita koskevat päätökset. Lisäksi Oriveden kalatalousalueen yleiskokouksissa asiaa oli käsitelty jo aiemmin, useana vuonna.

Itä-Suomen elinvoimakeskus varasi kuitenkin hallintolain (434/2003) 41 §:n mukaisesti 16.2.2026 vaikuttamismahdollisuuden myös muille kuin asianosaisille hallintolain 62 §:n mukaisella yleistiedoksiannolla, joka oli nähtävillä Itä-Suomen elinvoimakeskuksen verkkosivulla kuulutuksissa (www.elinvoimakeskus.fi/kuulutukset) 20.3.2026 asti.

Annetut lausunnot, muistutukset ja esitykset

Itä-Suomen elinvoimakeskus ei saanut asiasta yhtään lausuntoa, muistutusta tai esitystä.

Päätös

Itä-Suomen elinvoimakeskus kieltää kalastuslain (379/2015) 53 §:n nojalla kaikenlaisen kalastuksen, myös kalastuslain 7 §:n mukaiset yleiskalastusoikeudet eli onkimisen, pilkkimisen sekä kalastonhoitomaksuun tai ikään perustuvan viehekalastuksen vuosittain 30.4.-30.6. välisenä aikana seuraavilla vesialueilla karttaliitteessä esitetyn mukaisesti:

1. Oriveden Heposelkä, nelikulmainen alue Louhisaaren pohjois-, itä- ja eteläpuolelta ulottuen Ruotsin Kaita -saaren itä- ja eteläpuolelle (Kaatamon kalaveden osakaskunta, kiinteistötunnus 426-401-876-1, Liperi)
2. Oriveden Savonselkä, Varpasalon länsipuolella useiden niemenkärkien ja saarten rajaama sekä kuntarajaan ulottuva alue (Hypönniemen kalaveden osakaskunta, kiinteistötunnus 707-403-876-1, Rääkkylä)
3. Oriveden Kuhakivenselällä suorakaiteen muotoinen alue Suuret Kalkkuset -saarten luoteispuolella (Heinoniemen osakaskunta, kiinteistötunnus 260-404-876-1, Kitee)
4. Oriveden Kuhakivenselällä pistemäiset rajoitusalueet, joiden halkaisija on 300 metriä sijaitsevat Selkäluodon ympärillä, Kalkkusista luoteeseen ja Niinisaaren pohjoispuolella (Pötsönlahden kalaveden osakaskunta, kiinteistötunnus 707-410-876-1, Rääkkylä)

Tämän päätöksen mukaiset rajoitusalueet on merkitty maa- ja metsätalousministeriön karttapalveluun www.kalastusrajoitus.fi.

Kalastuksessa on noudatettava tämän päätöksen ohella myös muita kalatalousalueen ja/tai vesialueen omistajien sekä kalatalousviranomaisen aiemmin asettamia päätöksiä sekä kalastuslain ja -asetuksen mukaisia säädöksiä.

Tämä päätös voidaan kalatalousviranomaisen päätöksellä kumota tai sitä voidaan muuttaa, mikäli olosuhteet kalastuksessa tai kalakannoissa sitä edellyttävät, tai jos muut erityiset syyt niin vaativat.

Päätöksen voimassaolo

Tämä päätös on voimassa 31.12.2031 asti. Elinvoimakeskus määrää kalastuslain 124 §:n nojalla, että tätä päätöstä on mahdollisesta muutoksenhausta huolimatta noudatettava.

Perustelut

Itä-Suomen elinvoimakeskus on käsitellyt hakemuksen ja antaa päätöksen haetusta poiketen vain 31.12.2031 asti alla mainituin perusteluin. Päätöksen voimassaolo on täten yhteneväinen muiden Oriveden kalatalousalueen käyttö- ja hoitosuunnitelmassa esitettyjen ja kalatalousviranomaisen hyväksymien kalastuksen säätelyä koskevien toimenpiteiden kanssa. Näin menetellen kaikki Oriveden kalatalousalueen kalastuksen

alueelliset säätelytoimenpiteet tulevat uudelleen tarkasteluun samanaikaisesti käyttö- ja hoitosuunnitelman päivityksen yhteydessä.

Kalastuslain (379/2015) tavoitteena on sekä tehostaa uhanalaisten ja vaarantuneiden vaelluskalojen suojelua että edistää muidenkin kalalajien kestävän kalastuksen toteutumista. Kalastusta ei saa harjoittaa siten, että estetään kalojen pääsy niiden kutu- tai syönnösalueelle tai muualle, missä pyyntiä kalakannan turvaamiseksi on rajoitettu tai siten, että vaikeutetaan tarpeettomasti kalakannan hoitoa. Yksi kalastuksensäätelyn keskeisistä tavoitteista on kalojen kuturauhan turvaaminen.

Kalastuslain (379/2015) 53 §:n mukaan elinvoimakeskus voi, jos vesialueella esiintyy kalalaji tai -kanta, jonka elinvoimaisuus tai tuotto on heikentynyt tai vaarassa heikentyä taikka vesialue on keskeinen kalalajin tai -kannan lisääntymisen kannalta mm. kieltää kalastamisen tiettynä ajankohtana tai rajoittaa sitä. Lain 54 §:n yksityiskohtaisten perusteluiden (HE 192/2014 vp) mukaan rajoitus voidaan 53 §:n nojalla määrätä koskemaan myös lain 7 §:ssä tarkoitettujen yleiskalastusoikeuksien perusteella tapahtuvaa kalastamista.

Elinvoimakeskus katsoo, että edellytykset kalastuksen rajoittamiseksi haetulla tavalla täyttyvät. Hakemuksen mukaiset vesialueet ovat kuhan keskeisiä kutupaikkoja, ja kuhan kutuaikainen kalastus, kuhan kutupaikoilla, on viime vuosina voimakkaasti lisääntynyt. Kalastuskieltoalueet ovat pienialaisia, kielto on voimassa vain noin kaksi kuukautta vuodessa ja vesialueen omistajatahot (kalastusoikeuden haltijat) ovat asiasta päättäneet osakaskuntien kokouksissa. Kalastuksen rajoittaminen päätöksen mukaisesti ei elinvoimakeskuksen näkemyksen mukaan rajoita kalastusoikeuden hyödyntämistä enempää kuin on välttämätöntä rajoituksen tavoitteen saavuttamiseksi. Heposelällä ja Orivedellä on runsaasti muita kalastukseen, myös kuhan pyyntiin, sopivia alueita.

Kuha ei ole uhanalainen laji, mutta elää Suomessa levinneisyysalueensa pohjoisosassa. Sääolosuhteista riippuen vuosiluokkien vahvuus vaihtelee eri vuosina ja eri alueilla. Kuhakoiras vahtii hedelmöitettyä mätiä kudun jälkeen ja on suhteellisen helppo saada saaliiksi tuohon aikaan. Lisäksi kuhan kutuaikainen häirintä (myös pyydystä & päästä -kalastus) voi itsessään lisätä pesän hylkäämisriskiä ja heikentää mädin selviytymistä.

Edellä esitettyyn viitaten elinvoimakeskus pitää siis tarkoituksenmukaisempana tukea kuhakannan luontaista lisääntymistä kuin että kuhakantaa tuetaan toistuvin istutuksin. Varovaisuusperiaatteen mukaisesti kutuaikaisen häirinnän vähentäminen on näin ollen perusteltua.

Päätös noudattaa myös Pohjois-Savon elinvoima-, liikenne- ja ympäristökeskuksen 10.8.2022 hyväksymää (POSELY/2590/2021) Oriveden kalatalousalueen käyttö- ja hoitosuunnitelmaa, jonka tavoitetilan (osatavoite 1) mukaan kalastukselle keskeisten lajien, kuten kuhan kannat, jotka perustuvat turvattuun luonnonvaraiseen lisääntymiseen, pysyvät elinvoimaisina.

Elinvoimakeskus määrää kalastuslain 124 §:n nojalla, että tätä päätöstä on mahdollisesta muutoksenhausta huolimatta noudatettava. Menettely on välttämätöntä, jotta rajoituksella voidaan turvata kuhan lisääntymistä jo vuoden 2026 aikana.

Sovelletut oikeusohjeet

Kalastuslaki (379/2015) 7 §, 53 §, 54 § ja 124 §
Hallintolaki (434/2003) 41 § ja 62 §
Valtion maksuperustelaki (150/1992) 6 § ja 8 §
Valtioneuvoston asetus (1178/2025) elinvoimakeskusten maksullisista suoritteista 1 §

Muutoksenhaku

Tähän päätökseen saa hakea muutosta valittamalla Itä-Suomen hallinto-oikeuteen. Valitusosoitus on liitteenä.

Maksun määräämiseen saa hakea oikaisua päätöksen tehneeltä elinvoimakeskukselta. Oikaisuvaatimusosoitus on liitteenä.

Maksu

65 € (alv 0 %)

VNa 1178/2025: kalastuslain 53 §:ssä tarkoitettu päätös on maksullinen julkisoikeudellinen suorite.

Maksua koskeva lasku lähetetään myöhemmin Valtion talous- ja henkilöstöhallinnon palvelukeskuksesta.

Allekirjoitukset

Tämä asiakirja on hyväksytty sähköisesti. Asian on esitellyt kalatalousasiantuntija Heli Peura ja ratkaissut yksikön päällikkö Timo Takkunen. Merkintä hyväksymisestä on päätösasiakirjan viimeisellä sivulla, karttaliitteen jälkeen.

Liitteet

Karttaliite: Kartat kalastuskieltoalueista
Valitusosoitus
Oikaisuvaatimusosoitus

Jakelu ja tiedoksianto *(sähköpostitse, mikäli mahdollista)*

Kaatamon kalaveden osakaskunta, kiinteistötunnus 426-401-876-1
Hypönniemen kalaveden osakaskunta, kiinteistötunnus 707-403-876-1
Heinoniemen osakaskunta, kiinteistötunnus 260-404-876-1
Pötsönlahden kalaveden osakaskunta, kiinteistötunnus 707-410-876-1

Lisäksi elinvoimakeskus suosittelee, että Oriveden kalatalousalue tiedottaa kalastuskielloista omilla verkkosivuillaan sekä luvanmyynnin yhteydessä.

Yleistiedoksiantokuulutus päätöksen antamisesta päätösliitteineen on nähtävänä elinvoimakeskuksen verkkosivulla (www.elinvoimakeskus.fi/kuulutukset) 18.5.2026 asti.

Elinvoimakeskus

Päätös
10.4.2026
Asiatunnus ITA/2072/2026

Lisätiedot

Lisätietoja tästä päätöksestä saatte tarvittaessa allekirjoittaneilta, puh. 0295 036 100, tai sähköpostitse etunimi.sukunimi@elinvoimakeskus.fi.

Itä-Suomen elinvoimakeskus

PL 60, 00072 Elinvoimakeskus
Puhelinvaihde 0295 036 100
kirjaamo.ita-suomi@elinvoimakeskus.fi
www.elinvoimakeskus.fi
Y-tunnus 2296962-1

Karttaliite: Kartat kalastuskieltoalueista

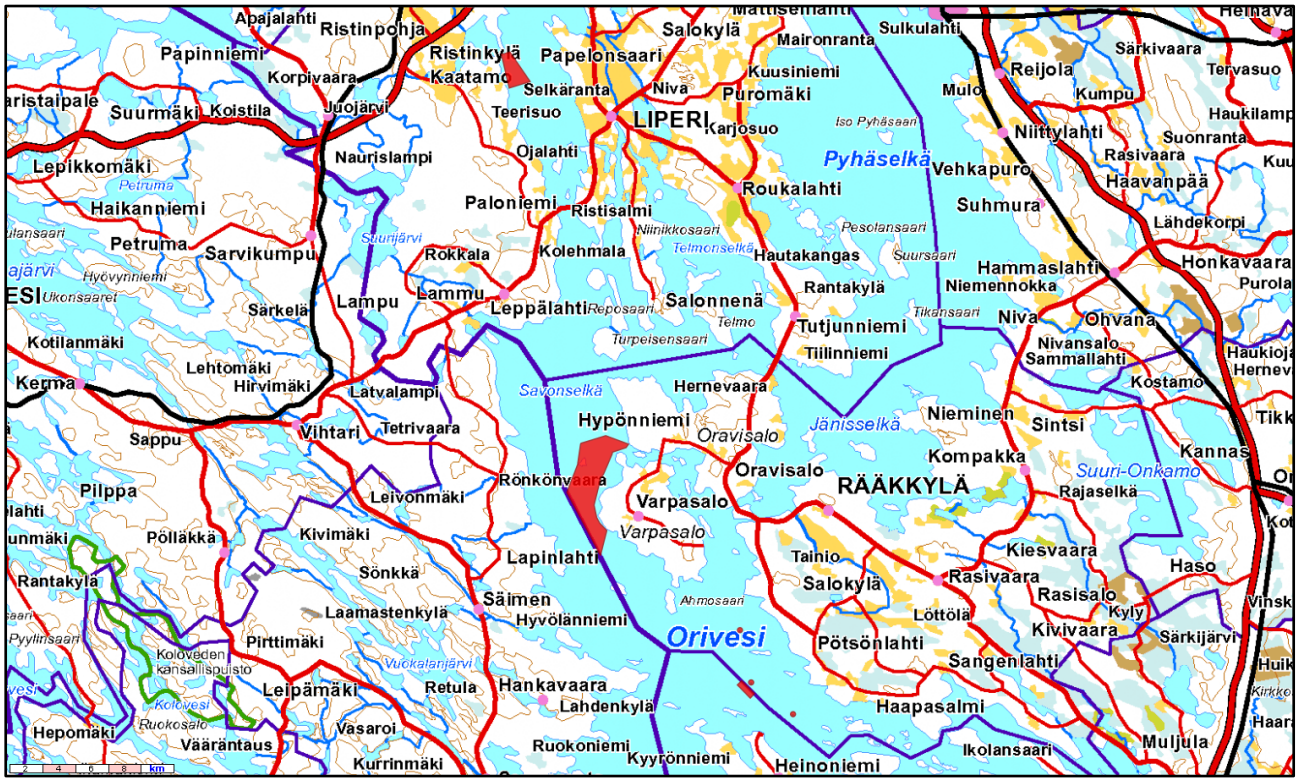

Yleiskartta. Karttaan merkityillä alueilla on kaikenlainen kalastus, myös kalastuslain 7 §:n mukaiset yleiskalastusoikeudet eli onkiminen, pilkkiminen sekä kalastonhoitomaksuun tai ikään perustuva viehekalastus, kielletty vuosittain 30.4.-30.6. välisenä aikana.

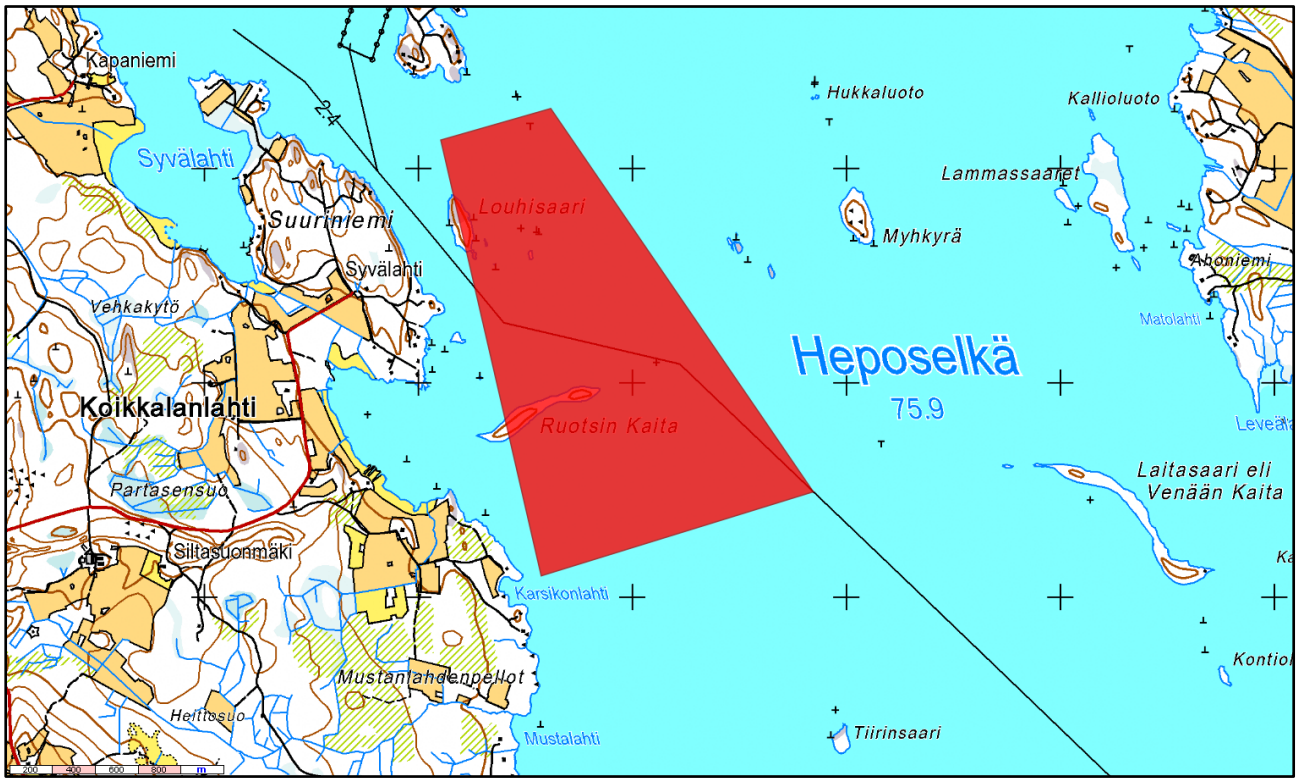

Oriveden Heposelkä, nelikulmainen alue Louhisaaren pohjois-, itä- ja eteläpuolelta ulottuen Ruotsin Kaita -saaren itä- ja eteläpuolelle (Kaatamon kalaveden osakaskunta, kiinteistötunnus 426-401-876-1, Liperi)

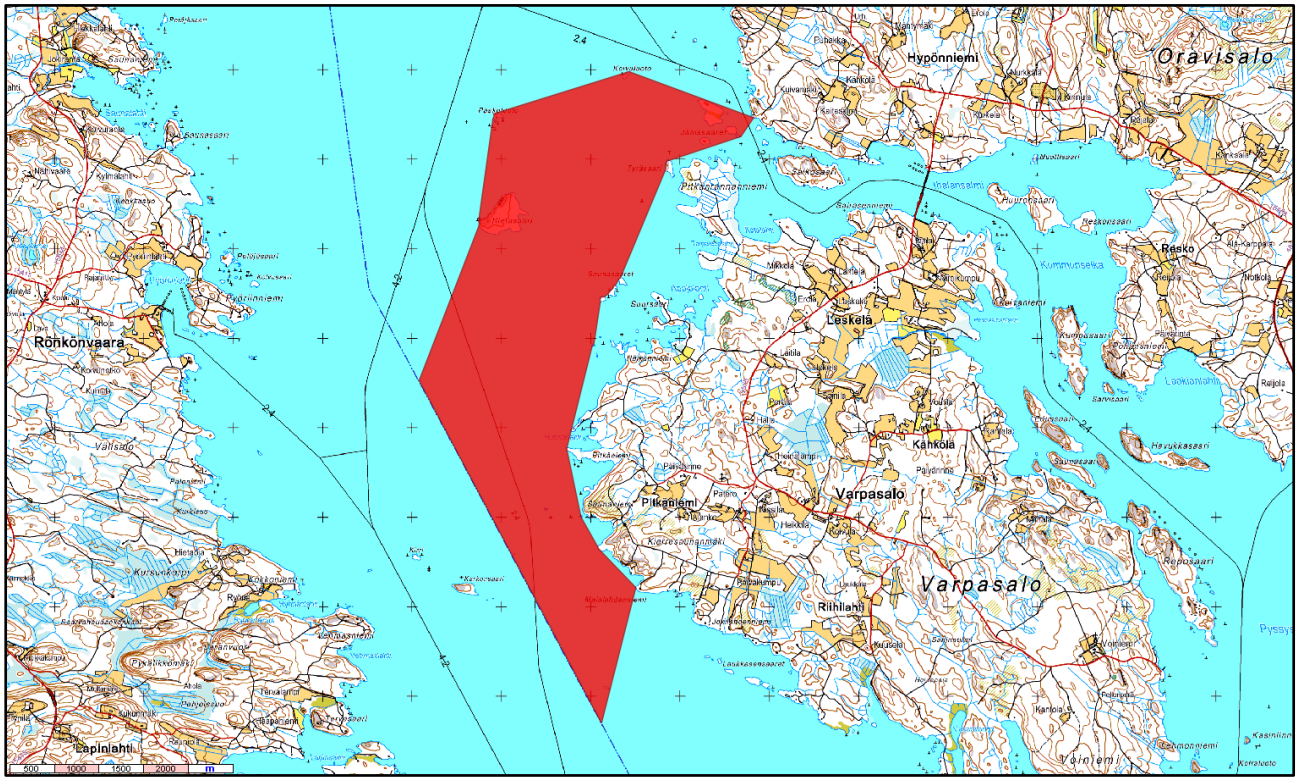

Oriveden Savonselkä, Varpasalon länsipuolella useiden niemenkärkien ja saarten rajaama sekä kuntarajaan ulottuva alue (Hypönniemen kalaveden osakaskunta, kiinteistötunnus 707-403-876-1, Rääkkylä)

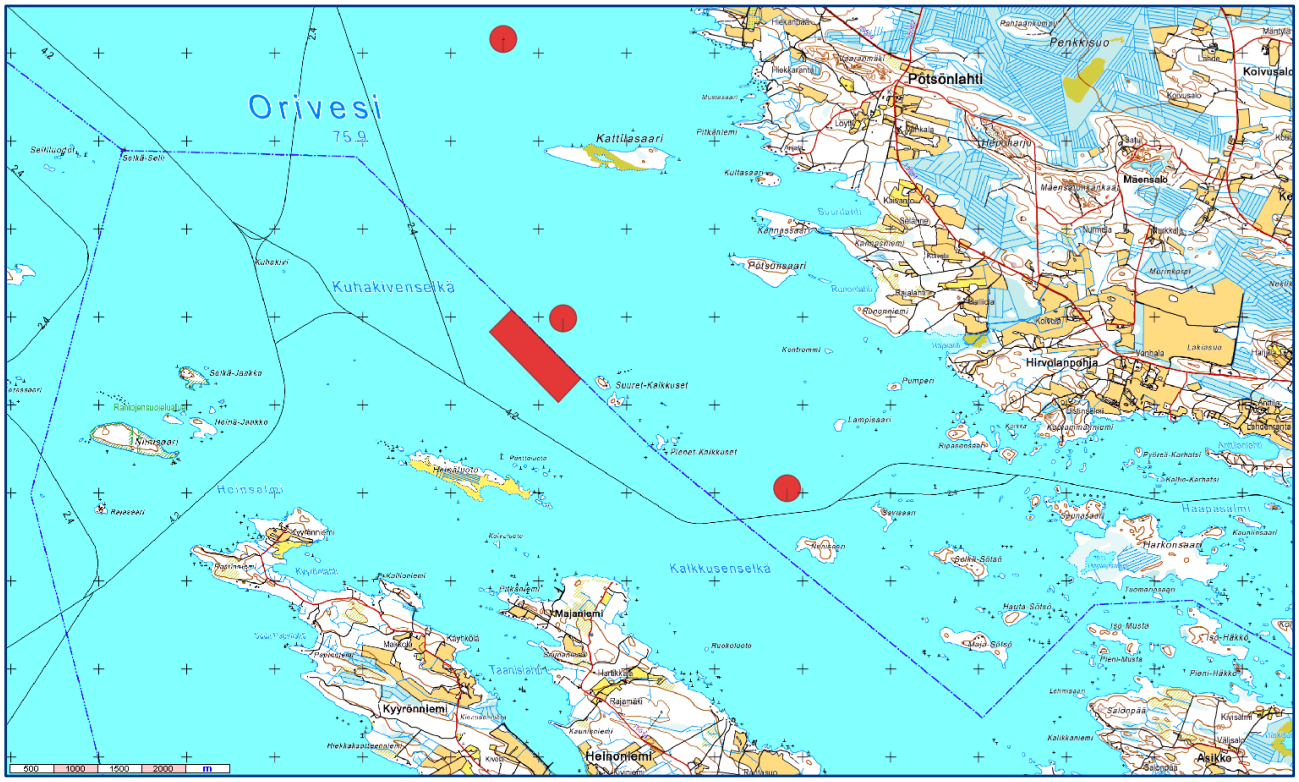

Oriveden Kuhakivenselällä suorakaiteen muotoinen alue Suuret Kalkkuset -saarten luoteispuolella (Heinoniemen osakaskunta, kiinteistötunnus 260-404-876-1, Kitee) sekä pistemäiset rajoitusalueet, joiden halkaisija on 300 metriä Selkäluodon ympärillä, Kalkkusista luoteeseen ja Niinisaaren pohjoispuolella (Pötsönlahden kalaveden osakaskunta, kiinteistötunnus 707-410-876-1, Rääkkylä)

Kartat: Kalataloushallinnon KAVERI-tietojärjestelmä
Taustakartta/paikkatieto: Maanmittauslaitos, Karttakeskus, Suomen ympäristökeskus

Tämä asiakirja ITA/2072/2026 on hyväksytty sähköisesti / Detta dokument ITA/2072/2026 har godkänts elektroniskt

Esittelijä Peura Heli 10.04.2026 09:26

Hyväksyjä Takkunen Timo 10.04.2026 10:43

VALITUSOSOITUS

Valitusviranomainen

Tähän päätökseen saa hakea muutosta valittamalla siitä **Itä-Suomen hallinto-oikeuteen.**

Valitusaika

Määräaika valituksen tekemiseen on kolmekymmentä (30) päivää tämän päätöksen tiedoksisaantipäivästä. Valitusaikaa laskettaessa tiedoksisaantipäivää ei oteta lukuun. Jos määräajan viimeinen päivä on pyhäpäivä, lauantai, itsenäisyyspäivä, vapunpäivä, jouluaatto tai juhannusaatto, valitusaika jatkuu vielä seuraavaan arkipäivään. Valituksen on oltava perillä viimeistään valitusajan viimeisenä arkipäivänä ennen viraston aukioloajan päättymistä.

Tiedoksisaantipäivä lasketaan seuraavasti:

- Jos päätös on luovutettu asianomaiselle, asianomaisen asiamiehelle tai lähetille, tiedoksisaantipäivä ilmenee päätöksessä olevasta leimasta.
- Jos päätös on lähetetty postitse tavallisena kirjeenä, sen katsotaan tulleen tiedoksi seitsemäntenä päivänä postituspäivästä, jollei muuta ilmene.
- Jos päätös on lähetetty postitse saantitodistusta vastaan, tiedoksisaantipäivä ilmenee saantitodistuksesta.
- Jos päätös on lähetetty sähköisesti tavallisena tiedoksiantona, asiakirja katsotaan annetun tiedoksi kolmantena päivänä viestin lähettämisestä, jollei muuta näytetä.
- Jos päätös on toimitettu tiedoksi muulla tavalla jollekin muulle henkilölle kuin päätöksen saajalle (sijaistiedoksianto), katsotaan päätöksen saajan saaneen päätöksen tiedoksi kolmantena päivänä tiedoksianto- tai saantitodistuksen osoittamasta päivästä.
- Jos päätös tai kuulutus sen nähtävänä pitämisestä on julkaistu julkisella kuulutuksella tai kuulutuksella virallisessa lehdessä, katsotaan tiedoksisaannin tapahtuneen seitsemäntenä päivänä siitä päivästä, jolloin julkinen kuulutus tai kuulutus virallisessa lehdessä on julkaistu.
- Viranomaisen tietoon asia katsotaan tulleen kirjeen saapumispäivänä.

Valituskirjelmän sisältö ja allekirjoittaminen

Valitus on tehtävä kirjallisesti. Valituskirjelmä on osoitettava **Itä-Suomen hallinto-oikeudelle** ja siinä on ilmoitettava:

- päätös, johon muutosta haetaan (*valituksen kohteena oleva päätös*),
- miltä kohdin päätökseen haetaan muutosta ja mitä muutoksia siihen vaaditaan tehtäväksi (*vaatimukset*) sekä
- vaatimusten perustelut.

- oikaisuvaatimuksen tehnyt saa valittaessaan oikaisuvaatimuspäätöksestä esittää vaatimuksilleen uusia perusteluja, mutta hän saa esittää uuden vaatimuksen vain, jos se perustuu olosuhteiden muutokseen tai oikaisuvaatimuksen tekemisen määräajan päättymisen jälkeen valittajan tietoon tulleeseen seikkaan.

- mihin valitusoikeus perustuu, jos valituksen kohteena oleva päätös ei kohdistu valittajaan.

- valittajan nimi, kotikunta ja yhteystiedot: postiosoite ja puhelinnumero sekä mahdollinen sähköpostiosoite, joihin asiaa koskevat ilmoitukset valittajalle voidaan toimittaa.
- jos puhevaltaa käyttää valittajan laillinen edustaja tai asiamies, myös tämän yhteystiedot.
- valituksessa on ilmoitettava myös se postiosoite ja mahdollinen muu osoite, johon oikeudenkäyntiin liittyvät asiakirjat voidaan lähettää (*prosessiosoite*). Mikäli valittaja on ilmoittanut enemmän kuin yhden prosessiosoitteen, voi hallintotuomioistuin valita, mihin ilmoitetuista osoitteista se toimittaa oikeudenkäyntiin liittyvät asiakirjat.
- yhteystietojen muutoksesta on valituksen vireillä ollessa ilmoitettava viipymättä hallintotuomioistuimelle.

Valittajan, laillisen edustajan tai asiamiehen on allekirjoitettava valituskirjelmä.

Valituskirjelmän liitteet

Valitukseen on liitettävä

1) valituksen kohteena oleva päätös valitusosoituksineen;
2) selvitys siitä, milloin valittaja on saanut päätöksen tiedoksi, tai muu selvitys valitusajan alkamisen ajankohdasta;
3) asiakirjat, joihin valittaja vetoaa vaatimuksensa tueksi, jollei niitä ole jo aikaisemmin toimitettu viranomaiselle;

4) mahdollisen asiamiehen valtakirja tai selvitys asiamiehen toimivallasta, mikäli asiamiehenä toimii muu kuin asianajaja, julkinen oikeusavustaja tai luvan saanut oikeudenkäyntiavustaja.

Valituskirjelmän toimittaminen

Valituskirjelmä on toimitettava valitusajassa **Itä-Suomen hallinto-oikeudelle**. Lähettäjän vastuulla asiakirjat voi lähettää myös postitse, lähetin välityksellä, telekopiona tai sähköpostilla. Postiin valitusasiakirjat on jätettävä niin ajoissa, että ne ehtivät perille valitusajan viimeisenä päivänä ennen viraston aukioloajan päättymistä. Sähköisesti (telekopiona tai sähköpostilla) toimitetun valituskirjelmän on oltava toimitettu niin, että se on käytettävissä vastaanottolaitteessa tai tietojärjestelmässä siten, että viestiä voidaan käsitellä määräajan viimeisenä päivänä ennen virka-ajan päättymistä.

Ensisijaisesti valitukset pyydetään tekemään hallinto- ja erityistuomioistuinten asiointipalvelussa osoitteessa: https://asiointi.oikeus.fi/hallintotuomioistuimet

Oikeudenkäyntimaksu

Valittajalta peritään oikeusministeriön asetuksen (1020/2024) mukaisesti asian käsittelystä Itä-Suomen hallinto-oikeudessa oikeudenkäyntimaksu 310 euroa, ellei valittaja tuomioistuinmaksulain (1455/2015) nojalla vapaudu maksuvelvollisuudesta. Mikäli hallinto-oikeus muuttaa valituksenalaista päätöstä muutoksenhakijan eduksi, oikeudenkäyntimaksua ei peritä. Maksua ei myöskään peritä eräissä asiaryhmissä eikä myöskään mikäli asianosainen on muualla laissa vapautettu maksusta. Maksuvelvollinen on vireillepanija ja maksu on valituskirjelmäkohtainen.

Itä-Suomen hallinto-oikeuden yhteystiedot ja asiointiosoite

Postiosoite	PL 1744, 70101 KUOPIO
Käyntiosoite	Minna Canthin katu 64, Kuopio (Sisäänkäynti Puistokadun puolelta)
Asiointipalvelu:	https://asiointi.oikeus.fi/hallintotuomioistuimet
Sähköposti	ita-suomi.hao@oikeus.fi
Turvaviesti:	https://turvaviesti.om.fi
Puhelin	029 56 42502 (asiakaspalvelu)
Faksi	029 56 42501
Virka-aika	8.00 – 16.15

OIKAISUVAATIMUSOSOITUS

Maksuvelvollinen, joka katsoo, että valtion maksuperustelain (150/1992) nojalla elinvoimakeskusten sekä Työllisyys-, kehittämis- ja hallintokeskuksen maksullisista suoritteista annetun valtioneuvoston asetuksen (1178/2025) perusteella määrätyn maksun määräämisessä on tapahtunut virhe, voi vaatia siihen oikaisua. Oikaisuvaatimus on tehtävä kirjallisesti.

Valitusviranomainen

Valitusviranomainen on Itä-Suomen elinvoimakeskus.

Aika oikaisuvaatimuksen tekemiseen

Oikaisuvaatimus on tehtävä **kuuden (6) kuukauden** kuluessa maksun määräämisestä (päätöksen tai laskun tekopäivästä). Oikaisuvaatimuksen on saavuttava viranomaiselle virka-aikana ennen kuuden kuukauden määräajan päättymistä, jotta vaatimus voidaan tutkia. Jos määräajan viimeinen päivä on pyhäpäivä, lauantai, itsenäisyyspäivä, vapunpäivä, jouluaatto tai juhannusaatto, määräaika jatkuu kuitenkin vielä seuraavan arkipäivän virka-ajan päättymiseen.

Oikaisuvaatimuksen sisältö ja allekirjoittaminen

Kirjallinen oikaisuvaatimus on osoitettava **Itä-Suomen elinvoimakeskus**, ja siinä on ilmoitettava:

- vaatimuksen tekijän nimi ja kotikunta
- postiosoite ja puhelinnumero sekä mahdollinen sähköpostiosoite, joihin asiaa koskevat ilmoitukset vaatimuksen tekijälle voidaan toimittaa
- päätös/lasku, johon oikaisua haetaan, miltä kohdin päätökseen/laskuun haetaan oikaisua, mitä muutoksia siihen vaaditaan tehtäväksi ja millä perusteilla muutosta vaaditaan.

Valittajan, laillisen edustajan tai asiamiehen on allekirjoitettava oikaisuvaatimuskirjelmä, ellei oikaisuvaatimuskirjelmää toimiteta sähköisesti.

Jos oikaisuvaatimuksen tekijän puhevaltaa käyttää hänen laillinen edustajansa tai asiamiehensä taikka jos vaatimuksen laatijana on joku muu henkilö, oikaisuvaatimuskirjelmässä on ilmoitettava myös tämän nimi ja kotikunta.

Oikaisuvaatimuskirjelmän liitteet

Oikaisuvaatimuskirjelmään on liitettävä

- päätös, lasku tai muu asiakirja, johon maksun periminen perustuu, alkuperäisenä tai jäljennöksenä
- asiamiehen valtakirja, mikäli asiamiehenä ei toimi asianajaja tai yleinen oikeusavustaja.

Oikaisuvaatimuskirjelmän toimittaminen

Oikaisuvaatimuksen voi toimittaa **Itä-Suomen elinvoimakeskuksen kirjaamoon** henkilökohtaisesti, tai lähettäjän vastuulla postitse maksettuna postilähetyksenä tai sähköpostilla taikka asiamiestä tai lähettiä käyttäen. Sähköisesti toimitetun oikaisuvaatimuskirjelmän on oltava toimitettu niin, että se on käytettävissä vastaanottolaitteessa tai tietojärjestelmässä määräajan viimeisenä päivänä ennen virka-ajan päättymistä.

Oikaisuvaatimuksen käsittelymaksu

Oikaisuvaatimukseen annettava päätös on maksuton.

Yhteystiedot

Itä-Suomen elinvoimakeskus

Käyntiosoite	Kallanranta 11, Kuopio
Postiosoite	PL 60, 00072 ELINVOIMAKESKUS
Sähköposti	kirjaamo.ita-suomi@elinvoimakeskus.fi
Turvaviesti	https://turvaviesti.elinvoimakeskus.fi/
Puhelinvaihde	0295 036100
Virka-aika	8.00 – 16.15